

Manual de Instruções e Lista de Peças

Máquina de Corte
Circular de Tecido

950C ^{104A}
^{104B}



SINGER®

Índice

| | |
|--|----------|
| 1. Instruções de Segurança | 1 |
| 1.1. Instruções Gerais de Segurança | 1 |
| 1.2. Para Operação Segura | 2 |
| 2. Descrição e Especificação do Produto | 3 |
| 2.1. Descrição do Produto e Aplicação | 3 |
| 2.2. Especificações do Produto | 3 |
| 3. Comissionamento e Instruções de Ajuste | 4 |
| 3.1. Comissionamento | 4 |
| 3.2. Aplicação de Graxa | 4 |
| 3.3. Lubrificação | 4 |
| 3.4. Ajustando o Amolador | 4 |
| 3.5. Substituindo a Pedra de Amolar | 5 |
| 3.6. Substituindo a Lâmina | 5 |
| 3.7. Substituindo a Escova de Carbono | 5 |
| 4. Lista de Peças | 6 |
| 4.1. Montagem do Motor | 7 |
| 4.2. Montagem do Suporte e Base | 9 |
| 4.3. Acessórios | 12 |

1.1 Instruções Gerais de Segurança

Importante

Ao utilizar a máquina, os procedimentos básicos de segurança devem ser seguidos. Leia atentamente todas as instruções antes de utilizar a máquina. Quando for utilizar a máquina, entenda todas as instruções básicas de segurança, as quais não estão limitadas apenas aos itens que seguem. Leia todas as instruções, cuide desse manual e utilize-o como referência sempre que necessário.

- *Antes de operar a máquina, confirme se todas as especificações relevantes de segurança estão adequadas às especificações e normas técnicas de seu país.*
- *A máquina não deve ser operada sem seus dispositivos de segurança.*
- *A operação do produto deve ser feita por pessoas com treinamento adequado. O uso indevido desse produto pode causar ferimentos graves.*
- *Se houver contato do óleo lubrificante com os olhos ou a pele, lave com água gelada em abundância. Se houve ingestão, procure auxílio médico imediatamente.*
- *Reparos, adaptações ou manutenção só devem ser realizadas por pessoas com treinamento adequado.*
- *Manutenção e reparo em equipamentos elétricos deve ser conduzido apenas por pessoas qualificadas. Se algum componente elétrico estiver danificado, a máquina deve ser parada imediatamente.*
- *Antes de iniciar a operação plena da máquina, um teste deve ser conduzido para se assegurar que a máquina e o operador são capazes de realizar a tarefa.*
- *A máquina não deve ser posicionada próxima a uma fonte de ruído, tais como máquina de solda ultra-sônica e outros.*
- *A máquina só deve ser operada com o cabo de força e conectores apropriados e também com aterramento adequado.*
- *A máquina deve ser utilizada apenas para o propósito ao qual foi desenvolvida. A utilização do produto sem seus acessórios de segurança não é permitida.*
- *A Singer não se responsabiliza por qualquer dano causado por alterações não autorizadas no produto.*

1.2

Para Operação Segura

- ⚠ • *Mantenha o protetor da lâmina abaixado sempre que a máquina não estiver em uso. E mantenha o protetor o mais próximo do tecido enquanto estiver cortando o tecido.*
- *Esta máquina é equipada com uma lamina afiada. Sempre mantenha suas mãos distantes da área de corte.*
- *Para evitar risco de choque elétrico, não abra a caixa de terminais do motor e nem toque nos componentes montados dentro da caixa de terminais.*
- *Para evitar risco de choque elétrico, nunca opere a máquina sem o aterramento adequado.*
- ⚠ • *Para minimizar o risco de acidentes ou danos nos componentes elétricos causados por uma descarga elétrica, desligue a máquina antes de (des) conectá-la da tomada.*
- *Limpe a máquina periodicamente.*

2

Descrição e Especificação do Produto

2.1

Descrição do Produto e Aplicação

Máquina de corte de tecido a disco para corte de pequenas quantidades de tecido de algodão, lã, tricô, linho e outros tecidos.



2.2

Especificações do Produto

| | | |
|-----------------------|-----------------------|-----------------------|
| Modelo da Máquina | 950C-104A | 950C-104B |
| Tamanho da Lâmina | 100 mm | |
| Formato da Lâmina | Octogonal | |
| Capacidade de Corte | 25 mm (1") | |
| Peso Líquido | 3 kg | |
| Potência Nominal | 100 W | |
| Tensão de Alimentação | 100 ~ 120V monofásico | 220 ~ 240V monofásico |

3

Comissionamento e Instruções de Ajuste



Figura 1

3.1

Comissionamento

- Antes de iniciar o corte, conecte o cabo de força e amole a

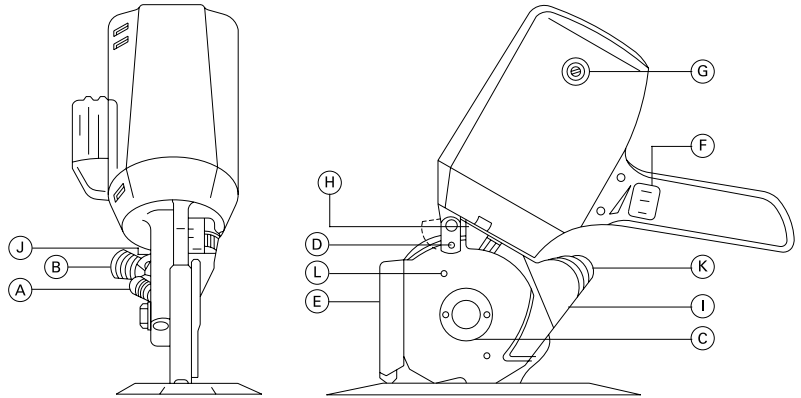
lâmina pressionando o botão 'B' diversas vezes.

3.2

Aplicação de Graxa

- A cada 50 horas: Gire a tampa 'A' no sentido horário para aplicar graxa à cortadeira.

- A cada 150 horas: Complete a graxa do recipiente 'A'.

3.3

Lubrificação

- A cada 10 a 20 horas: Coloque óleo no lubrificador 'D' até que

o óleo entre em contato com o fio da lâmina.

3.4

Ajustando o Amolador

- Com o desgaste da pedra de amolar, solte a porca 'J' do braço do amolador e ajuste a

posição do mesmo para que a pedra de amolar entre em contato com o fio da lâmina.

3.5

Substituindo a Pedra de Amolar

- Segure a pedra de amolar, insira a chave no furo do eixo do amolador e gire a pedra de amolar, conforme indica-

do na Figura 2.

- Remova a pedra gasta e substitua-a por uma nova.



Figura 2

3.6

Substituindo a Lâmina

- Remova o protetor de lâmina 'E' movendo-o para cima.
- Solte o lubrificador da lâmina 'D' e gire para a direita seguindo a indicação da seta.
- Remova com cuidado a placa 'I' soltando a porca de travamento 'H'.
- Remova a porca de travamento da lâmina 'C' girando-a no sentido anti-horário. Se a lâmina girar em conjunto com a

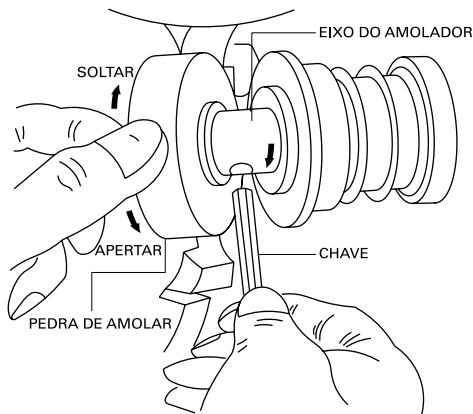
porca de travamento, trave-a com a chave fornecida no furo da lâmina 'L'.

- Remova a lâmina.
- Assegure-se que a faca está montada com a face voltada para o lado correto, o qual é marcado com "This side out" na face frontal.
- Ajuste o posicionamento do amolador 'K' após a substituição da lâmina.

3.7

Substituindo a Escova de Carbono

- A escova de carbono precisa ser substituída quando gastar mais de 5 a 6 mm, pois isso pode impedir o funcionamento adequado da cortadeira.
- A tampa da escova de carbono 'G' é solta girando-a no sentido anti-horário.

- Sempre substitua as escovas direita e esquerda ao mesmo tempo.
- Assegure-se de segurar a escova apenas em sua parte metálica e não na parte de carbono.



Lista de Peças

4.1

Montagem do Motor

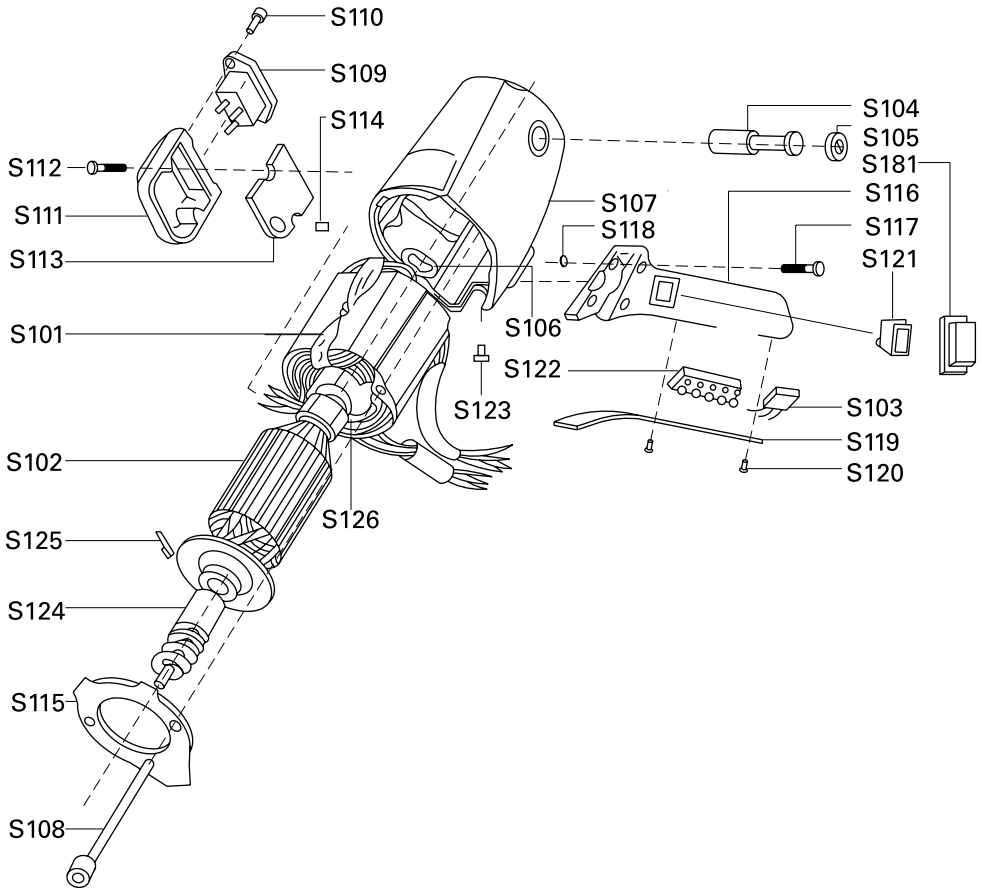

4.1

Montagem do Motor

| Peça N° | Descrição | Quant. |
|---------|---------------------------|--------|
| S101 | Estator | 1 |
| S102 | Rotor | 1 |
| S103 | Capacitor | 1 |
| S104 | Escova de Carvão | 2 |
| S105 | Tampa para a Escova | 2 |
| S106 | Arruela | 1 |
| S107 | Tampa do Motor | 1 |
| S108 | Parafuso do Estator | 2 |
| S109 | Terminal | 1 |
| S110 | Parafuso do Terminal | 2 |
| S111 | Caixa de Terminal | 1 |
| S112 | Parafuso para Caixa | 2 |
| S113 | Placa do Terminal | 1 |
| S114 | Bucha de Borracha | 1 |
| S115 | Guia de Ar | 1 |
| S116 | Manopla | 1 |
| S117 | Parafuso da Manopla | 4 |
| S118 | Porca da Manopla | 4 |
| S119 | Tampa para a Manopla | 1 |
| S120 | Parafuso da Tampa | 2 |
| S121 | Chave Liga/Desliga | 1 |
| S122 | Terminal de Conexão | 1 |
| S123 | Parafuso para Aterramento | 1 |
| S124 | Engrenagem | 1 |
| S125 | Pino | 1 |
| S126 | Rolamento | 1 |

4.2

Montagem do Suporte e Base

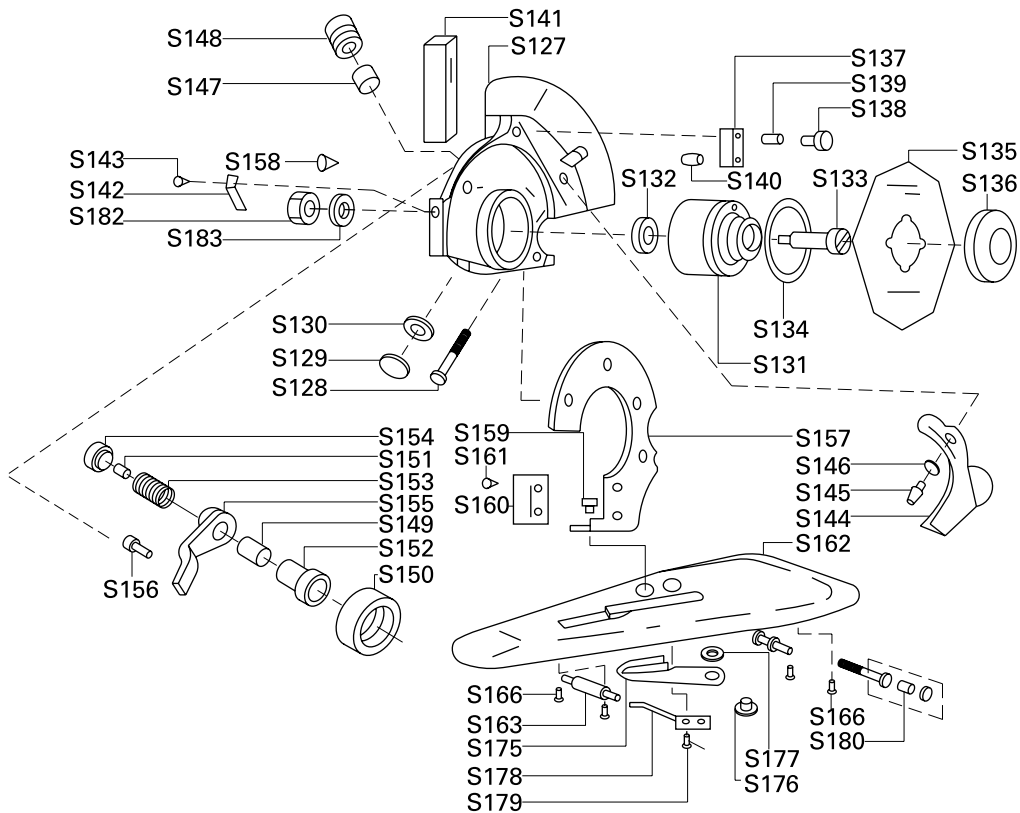

| Peça N° | Descrição | Quant. |
|---------|------------------------|--------|
| S127 | Caixa de Engrenagens | 1 |
| S128 | Parafuso para Caixa | 1 |
| S129 | Engrenagem | 1 |
| S130 | Tampa | 1 |
| S131 | Engrenagem da Lâmina | 1 |
| S132 | Arruela da Engrenagem | 1 |
| S133 | Parafuso da Engrenagem | 1 |

4.2

Montagem do Suporte e Base

| Peça Nº | Descrição | Quant. |
|---------|---------------------------------|--------|
| S134 | Anel da Engrenagem | 1 |
| S135 | Lâmina (Octogonal) | 1 |
| S136 | Porca de Travamento | 1 |
| S137 | Lubrificador da Lâmina | 1 |
| S138 | Parafuso do Lubrificador | 1 |
| S139 | Mola do Lubrificador | 1 |
| S140 | Feltro | 1 |
| S141 | Protetor da Lâmina | 1 |
| S142 | Mola do Protetor | 1 |
| S143 | Parafuso do Protetor | 1 |
| S144 | Placa de Segurança | 1 |
| S145 | Parafuso para Placa | 1 |
| S146 | Mola para Placa | 1 |
| S147 | Reservatório de Graxa | 1 |
| S148 | Tampa do Reservatório | 1 |
| S149 | Eixo do Amolador | 1 |
| S150 | Pedra de Amolar | 1 |
| S151 | Mola do Amolador | 1 |
| S152 | Colar do Amolador | 1 |
| S153 | Mola do Colar | 1 |
| S154 | Chave | 1 |
| S155 | Braço do Amolador | 1 |
| S156 | Parafuso do Braço | 1 |
| S157 | Suporte | 1 |
| S158 | Parafuso do Suporte (superior) | 4 |
| S159 | Parafuso do Suporte (inferior) | 1 |
| S160 | Placa Guia | 1 |
| S161 | Parafuso para Placa | 2 |
| S162 | Base | 1 |
| S163 | Conjunto do Rodízio (frontal) | 1 |
| S166 | Parafuso do Eixo | 4 |
| S175 | Lâmina Inferior | 1 |
| S176 | Parafuso da Lâmina | 1 |
| S177 | Arruela da Lâmina | 1 |
| S178 | Mola de Pressão da Lâmina | 1 |
| S179 | Parafuso para Pressão | 2 |
| S180 | Conjunto de Rodízios (traseiro) | 2 |
| S182 | Porca da Engrenagem da Lâmina | 1 |
| S183 | Arruela da Engrenagem da Lâmina | 1 |

4.3

Acessórios

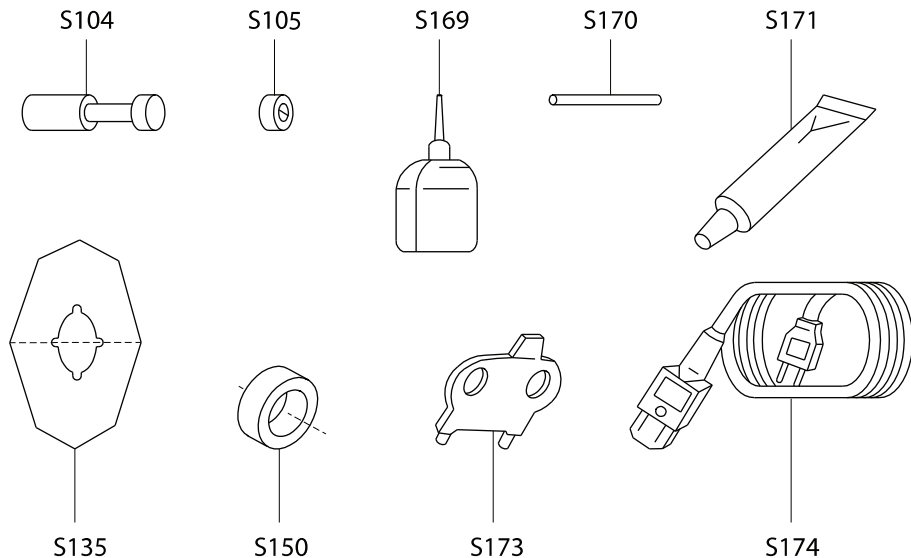

| Peça N° | Descrição | Quant. |
|---------|---------------------|--------|
| S104 | Escova de Carvão | 2 |
| S105 | Tampa para a Escova | 2 |
| S135 | Lâmina (Octogonal) | 1 |
| S150 | Pedra de Amolar | 1 |
| S169 | Lubrificador | 1 |
| S170 | Chave do Eixo | 1 |
| S171 | Graxa | 1 |
| S173 | Chave | 1 |
| S174 | Cabo de Força | 1 |



® Singer é uma marca registrada da The Singer Company Limited ou suas afiliadas.
© 2009 Copyright The Singer Company Limited